



El informe o dictamen pericial

Elementos contenidos en el

REPORTE ESCRITO

de una evaluación pericial psicológica
y/o de salud psíquica

ELEMENTOS FUNDAMENTALES

- Preámbulo o encabezado
- Motivo del peritaje
- Técnicas empleadas
- Descripción de los elementos a examinar
- Hallazgos
- Análisis
- Conclusión

ELEMENTOS DEL PREAMBULO

- Logotipo y nombre de la institución
- Título del informe, dictamen, ampliación o aclaración
- Código o número del reporte escrito
- Ciudad y fecha
- Datos de la persona a la que se le dirige
 - Título - funcionario -cargo -despacho -ciudad
- Referencias
 - Asunto - examinado - radicado - delito

EJEMPLO de PREÁMBULO

- Logo
- Nombre del servicio
- Título
- Código número del informe
- Destinatario
- Referencias

1914 - 2014
Grupo Clínica, Odontología, Psicología y Psiquiatría Forense
Regional Noroccidente

INFORME PSICOLÓGICO FORENSE
GRCOPPF-DRNROCC-0874-2014

Medellín, 26 de septiembre de 2014

Señora
RUBIELA CARDONA MORA
Asistente de Fiscal
Fiscalía 27 Seccional
Unidad de delitos contra la libertad,
integridad y formación sexuales,
Centro de Atención a Víctimas de Abuso Sexual
Carrera 44 A 31-156,
Sala de Atención al Usuario San Diego
Teléfono y fax 2610240, extensión 7712
MEDELLÍN, ANTIOQUIA

IDENTIFICACIÓN Y REFERENCIAS DE LA SOLICITUD

Oficio petitorio:	1909
Número de folios anexos:	125
Radicado del Despacho:	Spoa 05 001 60 00207 2013 00823
Radicado de Recepción:	2014LB-06255
Recepción en Psiquiatría:	Julio 8 de 2014
Persona evaluada:	LDVS
Hecho o tipo de proceso:	Delito sexual
Fecha y hora de la entrevista:	Lunes septiembre 22/2014, 4:30 pm

EJEMPLO de PREÁMBULO

Evaluación básica en psiquiatría y psicología forenses” del Instituto¹ y su respectiva guía complementaria: “Guía para la realización de pericias psiquiátricas o psicológicas forenses en adultos víctimas de delitos sexuales”². La combinación de la observación clínica con la entrevista es el método más aceptado por la comunidad científica internacional para el

¹ <http://www.medicinalegal.gov.co/images/stories/root/guias/evaluacionbasica.pdf>

² <http://www.medicinalegal.gov.co/otros-documentos-tecnicos>

Pie de página

GRICOPPF-DRNROC-0874-2014

Página 1 de 5

Javier Villa Machado

Psicólogo Magíster

Profesional Especializado forense

Servicio forense Efectivo

Carrera 65 80-325 jvilla@medicinalegal.gov.co – PBX 4548230 Extensión 2153
Fax 4427229 www.medicinalegal.gov.co - Medellín, Antioquia, Colombia



100 años
de aporte técnico-científico
a la administración de justicia

1914 – 2014

Grupo Clínica, Odontología, Psicología y Psiquiatría Forenses
Regional Noroccidente

Encabezado

diagnóstico de salud mental; y en el campo forense también existe consenso sobre la necesidad de anexar la entrevista con información colateral

1. TÉCNICAS UTILIZADAS

- Lectura del material recibido
- Entrevista forense semiestructurada
- Observación clínica
- Entrevista complementaria a su(s) acompañante(s)
 - Especificar si se hace antes, durante o después de la entrevista al evaluado
- *Pruebas complementarias (opcional)*

1. TÉCNICAS UTILIZADAS

- Estas técnicas se hacen siguiendo el: “*Protocolo de evaluación básica en psiquiatría y psicología forenses*” del Instituto”¹ y su respectiva guía complementaria: “*Guía para la realización de pericias psiquiátricas o psicológicas forenses en adultos víctimas de delitos sexuales*”²

----- (a pie de página, o al final: cibergrafía)

¹ <http://www.medicinalegal.gov.co/...>

² <http://www.medicinalegal.gov.co/...>

1- Técnicas utilizadas: Nota

- La combinación de la observación clínica con la entrevista es el método más aceptado por la comunidad científica internacional para el diagnóstico de salud mental y en el campo forense también existe consenso sobre la necesidad de apoyar la entrevista con información colateral [...] El uso de otras ayudas diagnósticas es discrecional del clínico y su validez es subsidiaria de la valoración clínica.

2. MOTIVO DE LA PERITACIÓN

Lo establecido por el Protocolo es:

“La motivación para la peritación se consigna de manera clara, en lo posible textualmente y entre comillas los puntos más importantes de la solicitud”

2. MOTIVO DE LA PERITACIÓN (Lo recomendado)

- Síntesis de los hechos (breve)
- Motivos que inducen al funcionario solicitante a pedir el dictamen. Ejemplos: La víctima...
 - ... refiere haber sufrido serios quebrantos de salud mental después de lo sucedido”
 - Su discurso se aprecia incoherente
 - Dice que no estaba consciente...
- Cuestionario del oficio petitorio

2. MOTIVO DE LA PERITACIÓN

Ejemplo

MOTIVO DE LA PERITACIÓN

La evaluada fue a practicarse una radiografía prescrita por su médico y el técnico radiólogo aprovechó la situación para tocar sus partes íntimas, so pretexto de generar una mejor imagen diagnóstica. En la investigación judicial se le ha observado alterada emocionalmente y no se sabe si en la situación alteró su capacidad para valorar las intenciones del técnico y para oponerse o consentirlas. En consecuencia su oficio petitorio solicita:

Valorar la salud mental de la víctima antes, durante y después de los hechos investigados.

Determinar si la situación la llevó a no poder resistir la influencia del técnico.

Valorar si las alteraciones en su salud mental consecutivas a los hechos, en caso de haberse dado, constituyen, o no, secuela médicolegal de perturbación psíquica.

En caso positivo, definir si la misma es de carácter transitorio o permanente.

Determinar si requiere tratamiento y de qué tipo.³

³ Las citas textuales extensas, de cinco líneas o más, se editan según norma ICONTEC: sin comillas, con sangría a derecha e izquierda y con un punto menos en el tipo de letra.

3. Elementos revisados

- Demanda, denuncia o noticia criminal (según el caso)
- Entrevistas (transcritas o digitalizadas)
- Historias clínicas médicas o psicopatológicas (de psicología clínica o psiquiatría)
- Informes periciales previos (médicos, psiquiátricos o psicológicos)
- Otros elementos materiales probatorios o evidencias físicas

4. IDENTIFICACIÓN

- Nombre
- Documento de ident.
- Edad
- Lugar de nacimiento
- Lugar de residencia
- Estado civil
- Escolaridad
- Ocupación
- Religión
- Situación Judicial
- Fecha de la entrevista
- Tiempo de la misma
- Informante o Informantes
- Vive con: (en los niños)

4. Ejemplo datos de identificación

IDENTIFICACIÓN

Documento de identificación:	Tarjeta de identidad [REDACTED]
Edad:	12 años
Fecha de nacimiento:	11 de febrero de 2002
Natural de:	Medellín, Antioquia
Residente en:	Medellín, Antioquia
Ocupación:	Estudiante
Nivel educativo:	6 ^a
Estado Civil:	Soltera
Religión:	Católica
Informantes:	La evaluada y <u>sumadre</u>
Situación Judicial:	Ofendida
Vive con:	Madre, padre, tía, abuelastra y prima por vía materna: N, J A, T y V, respectivamente

Se e toma huella dactilar de la persona evaluada: Sí

Asentimiento del evaluado (menor de edad): Sí

Consentimiento informado: Sí

Datos de identificación de otras personas presentes en el examen:

NOMBRE	RELACIÓN	IDENTIFICACIÓN
N [REDACTED] H [REDACTED] M [REDACTED]	Madre	c.c.
Sandra Benítez R.	Practicante Psicología U de A.	c.d. 1.000.123.456

5. HECHOS INVESTIGADOS y otros datos de la investigación

- HECHOS “Resumen del caso, teniendo en cuenta la lectura de la documentación allegada, de manera que ilustre al lector sobre el asunto del que trata el documento” (el informe pericial)
 - Subtítulo sugerido: Otros datos tomados de la investigación judicial (o del expediente, según el caso) Todo lo que permita establecer la salud mental y el comportamiento del evaluado: antes, durante y después de los hechos investigados)

5 HECHOS, Ejemplo

HECHOS INVESTIGADOS

(Según información allegada por el solicitante de la pericia)

En la Recepción [de] Solicitud de Restablecimiento de Derechos [en favor de] N.N.A. [Niñas, niños y adolescentes], se encuentra el siguiente “Relato de los hechos”: “Se presenta la Trabajadora Social de la Institución Educativa Mamá Margarita, con el fin de denunciar el maltrato verbal y físico del [cual] es víctima la menor [...] por parte de su padrastro y donde su madre no ha hecho nada para impedirlo.

Otros datos de la investigación judicial

La Trabajadora Social de la Institución Educativa describe una situación de maltrato físico reciente, en los siguientes términos: “[...] el día viernes en las horas de la mañana

6. “VERSIÓN DE LOS HECHOS DEL ENTREVISTADO”

- Título sugerido:
- VERSIONES DE LOS HECHOS
- Subtítulos sugeridos:
 - Del evaluado
 - Del (De los) acompañante(s)
- “Datos que aportan los informantes sobre el caso en cuestión, en lo posible textualmente y entre comillas”

7. ASPECTOS FAMILIARES

- **Composición:** Padres, edades, ocupación, presencia o ausencia y su motivo, número de hijos discriminados por géneros
- **Dinámica e Historia:** Antecedentes históricos de la familia, tipo de relaciones, presencia o ausencia de conflictos significativos
- **Antecedentes Patológicos:** Se indaga por enfermedades mentales, farmacodependencia, epilepsia, suicidio y retardo mental

8 ANTECEDENTES PERSONALES GENERALES

(primera parte)

- Descripción del ciclo vital: Embarazo, parto y puerperio.
- Desarrollo psicomotor temprano: Marcha, lenguaje, destete, control de esfínteres.
- Escolaridad: Rendimiento académico, disciplina y conducta. Fugas, sanciones, años repetidos y deserción.
- Historia Laboral: Primer empleo, edad, duración, motivo de retiro si lo hay. (continúa)

8 ANTECEDENTES PERSONALES GENERALES

(segunda parte)

- Otros empleos especificando los mismos aspectos. Estabilidad, adaptación o conflictos significativos
- Socialización y uso del tiempo libre: Relaciones de amistad, número de amigos y estabilidad. Pasatiempos y deportes
- Vida afectiva y sexual: Noviazgos, convivencias y matrimonios. Iniciación y costumbres sexuales. Historia de las relaciones, rupturas y motivos

9 ANTECEDENTES PERSONALES ESPECÍFICOS

SEGÚN EL PROTOCOLO BÁSICO:

“patológicos, hospitalarios,
quirúrgicos, farmacológicos,
tóxicos, alérgicos, traumáticos,
familiares, psiquiátricos,
judiciales, venéreos y
ginecoobstétricos”

9 Título sugerido: ANTECEDENTES MÉDICOS Y PSICOSOCIALES ESPECÍFICOS

- Patológicos (Enfermedades graves o crónicas)
- Hospitalarios
- Traumáticos (Lesiones o heridas graves)
- Quirúrgicos y Ginecobstétricos
- Farmacológicos (Medicamentos prescritos)

9 ANTECEDENTES MÉDICOS Y PSICOSOCIALES ESPECÍFICOS

- Tóxicos: Sustancias, historia de consumo, inicio, frecuencia y cantidad, desintoxicaciones, hospitalizaciones y síndromes de abstinencia
- Psiquiátricos
- Judiciales
- Familiares (Enfermedades hereditarias)

10 EXAMEN MENTAL

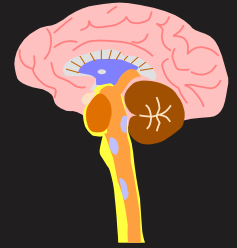

En el Protocolo dice:

“descripción general, actitud, estado de conciencia, orientación, atención, afecto, pensamiento, sensopercepción, juicio, raciocinio, memoria, inteligencia, introspección y prospección”

10 EXAMEN MENTAL

(Primera parte)

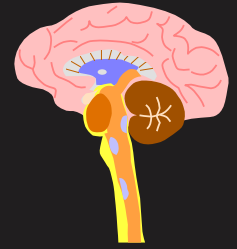

- Porte y presentación personales.
- Estado de conciencia: Coma, estupor, alerta... (forma de llegar a la entrevista: autónoma o conducido)
- Conocimiento del objetivo del examen.
- Actitud y expresión verbal
- Sensopercepción: alucinaciones

10. EXAMEN MENTAL

(Segunda parte)



- Pensamiento: Delirios, ideas autorreferenciales o sobrevaloradas
- Atención:
- Memoria
- Inteligencia
- Juicio, Raciocinio, Introspección y Prospección

10 Título sugerido: **Observación semiológica y reporte de síntomas o descripción de conducta**

- El examen mental contiene la descripción de signos clínicos y las inferencias que directamente puede hacer el clínico a partir de lo escucha u observa directamente
- Síntomatología: contiene lo que se conoce a través de la queja del evaluado o como respuesta a preguntas sobre su conducta.
- Conductas: alimentaria, sexual y de sueño

11 Pruebas paraclínicas

- Capítulo opcional
- Contiene el reporte de las pruebas psicométricas cuando se aplican
- Se da cuenta de los resultados de las pruebas y de su interpretación
- No se deben remitir los protocolos de respuesta

12. ANÁLISIS y 13. CONCLUSIONES

- Análisis:
 - Encadenamiento lógico de los hallazgos más relevantes: estos no se repiten, se valoran
- Conclusión o conclusiones
 - Respuesta a las preguntas del oficio petitorio

14. BIBLIOGRAFÍA o REFERENCIAS

- Referencias bibliográficas: cuando se ha hecho mención a escritos o fuentes en forma explícita en el informe
- Bibliografía: Fuentes consultadas pero no mencionadas en el informe. Sirve para ampliar los conceptos y para sustentar las ideas de base del reporte escrito

15. OBSERVACIONES

- La conclusión que se formula en el presente informe se refiere específicamente a lo solicitado en el oficio petitorio y se basa exclusivamente en los datos aportados en la entrevista pericial y por la investigación judicial en los apartes que fueron recibidos por el perito. Por tal motivo, los resultados no pueden extrapolarse a otras circunstancias o condiciones ambientales y en caso de producirse variación sustancial o modificación de tales circunstancias, convendría una nueva evaluación y ejecutar un nuevo análisis

16. ANEXOS, DESPEDIDA...

- Anexos, relación del materia recibido cuando se devuelvan con el informe
- Despedida: Cordial o Atentamente
- Firma
- Pie de firma
 - Nombre y apellidos del perito
 - Profesión o título profesional
 - Registro o número de tarjeta profesional

Línea y frase de seguridad

- Con el propósito de evitar que se agreguen elementos al informe, es recomendable cerrar con una línea y la frase:
- **FIN DEL INFORME PERICIAL**

Firma, pie de firma, raya y Fin del IP

Cordialmente,



JAVIER VILLA MACHADO
Psicólogo, Magíster en Investigación Psicoanalítica
Profesional Especializado Forense

FIN DEL INFORME PERICIAL